

PRÉFECTURE DE LA SEINE-SAINT-DENIS

Le Préfet de la Seine-Saint-Denis

*Direction régionale et interdépartementale
de l'Équipement et de l'Aménagement Île-de-France*

Unité Territoriale Seine-Saint-Denis

Service Environnement et Urbanisme Réglementaire

Pôle Connaissance et Prévention des Risques

ARRETE n° - 2013-1732

relatif à la mise à jour de l'information des acquéreurs et
des locataires de biens immobiliers sur les risques
naturels et technologiques majeurs situés
sur la commune de Gagny

Le Préfet de la Seine-Saint-Denis
Chevalier de la Légion d'honneur
Chevalier de l'Ordre national du mérite

Vu le code général des collectivités territoriales ;
Vu le code de l'environnement, notamment les articles L. 125-5 et R. 125-23 à R. 125-27 ;
Vu le code de la construction et de l'habitation, notamment les articles L. 271-4 et L. 271-5 ;
Vu le décret n° 2004-374 du 29 avril 2004 relatif aux pouvoirs des préfets, à l'organisation et à l'action des services de l'Etat dans les régions et les départements ;
Vu le décret n° 2010-1254 du 22 octobre 2010 relatif à la prévention du risque sismique ;
Vu le décret n° 2010-1255 du 22 octobre 2010 portant délimitation des zones de sismicité du territoire français ;
Vu l'arrêté préfectoral n° 2007-3601 du 3 octobre 2007 relatif à l'information des acquéreurs et des locataires de biens immobiliers sur les risques naturels et technologiques majeurs dans le département de la Seine-Saint-Denis ;
Vu l'arrêté préfectoral n°2013-1356 du 21 mai 2013 portant approbation de la révision du plan de prévention des risques naturels liés aux anciennes carrières sur la commune de Gagny ;

Considérant l'obligation d'information prévue aux I, II et III de l'article L. 125-5 du code de l'environnement ;

Sur proposition de Monsieur le secrétaire général de la préfecture de la Seine-Saint-Denis ;

ARRETE :

Article 1er :

Le dossier d'information annexé à l'arrêté n° 07-3642 du 3 octobre 2007 susvisé est modifié. Les éléments nécessaires à l'information sur les risques naturels et technologiques majeurs des acquéreurs et des locataires de biens immobiliers situés dans la commune de Gagny sont mis à jour dans le dossier d'information annexé au présent arrêté.

Article 2 :

Ce dossier comprend :

- une fiche synthétique listant les risques recensés sur le territoire de la commune et les documents de référence attachés, et donnant des indications sur l'intensité des risques recensés lorsque cette dernière est connue ;
- les documents auxquels les vendeurs ou les bailleurs peuvent se référer.

Ce dossier est librement consultable en mairie de Gagny, sous-préfecture du Raincy et à la préfecture de Bobigny aux jours et heures habituels d'ouverture des bureaux.

Article 3 :

Les informations contenues dans ce dossier sont mises à jour au regard des conditions mentionnées à l'article L. 125-5 du code de l'environnement.

Article 4 :

Une copie du présent arrêté et du dossier d'information est adressée au maire de la commune de Gagny et à la chambre départementale des notaires.

Le présent arrêté sera affiché en mairie de Gagny, publié au recueil des actes administratifs de l'État dans le département et accessible sur le site internet des services de l'Etat en Seine-Saint-Denis (www.seine-saint-denis.gouv.fr)

Article 5 :

Mesdames et Messieurs le secrétaire général de la préfecture de la Seine-Saint-Denis, le directeur de cabinet, le sous-préfet d'arrondissement, le directeur de l'Unité territoriale Seine-Saint-Denis de la Direction régionale et interdépartementale de l'Équipement et de l'Aménagement d'Ile-de-France et la maire de la commune de Gagny sont chargés, chacun en ce qui les concerne, de l'application du présent arrêté.

Fait à Bobigny, le **18 JUIN 2013**

Le Préfet

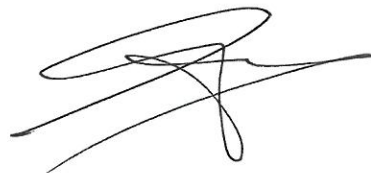

Philippe GALLI

Informations sur les risques naturels et technologiques
pour l'application des I, II, III de l'article L. 125-5 du code de l'environnement

1. Annexe à l'arrêté préfectoral

n° 2013-1732

du 18 juin 2013

mis à jour le

 / /

2. Situation de la commune au regard d'un ou plusieurs plans de prévention de risques naturels prévisibles (PPRn)

La commune est située dans le périmètre d'un PPR n

oui

non

approuvé

date 15 novembre 2010

aléa Inondation

approuvé

date 21 mai 2013

aléa Mouvements de terrain liés aux anciennes carrières

prescrit

date 23 juillet 2001

aléa Mouvements de terrain dus au retrait-gonflement des argiles (sécheresse)

Les documents de références sont :

Plan de prévention des risque inondation de la Marne approuvé

Consultable sur Internet

Plan de prévention des risques naturels liés au anciennes carrières approuvé

Consultable sur Internet

Carte des aléas liés au retrait-gonflement des argiles (1/50 000^{ème})

Consultable sur Internet

3. Situation de la commune au regard d'un plan de prévention de risques technologiques (PPR t)

La commune est située dans le périmètre d'un PPR t

oui

non

Les documents de références sont :

4. Situation de la commune au regard du zonage réglementaire pour la prise en compte de la sismicité

en application des articles R. 563-4 et R. 125-23 du code de l'environnement modifiés par les décrets n°2010-1254 et 2010-1255

La commune est située dans une zone de sismicité

Forte zone 5

Moyenne zone 4

Modérée zone 3

Faible zone 2

Très faible Zone 1

pièces jointes

5. Cartographie

extraits de documents ou de dossiers permettant la localisation des immeubles au regard des risques encourus

Extrait au 1/25 000^{ème} de la carte des aléas du PPR inondation de la Marne approuvé

(pour toute localisation précise, il est recommandé de consulter la carte des aléas au 1/5 000^{ème} figurant dans le dossier du PPR approuvé)

Extrait au 1/25 000^{ème} de la carte réglementaire du PPR inondation de la Marne approuvé

(pour toute localisation précise, il est recommandé de consulter la carte réglementaire au 1/5 000^{ème} figurant dans le dossier du PPR approuvé)

Extrait au 1/20 000^{ème} de la carte des aléas du PPR carrières approuvé

(pour toute localisation précise, il est recommandé de consulter la carte des aléas au 1/5 000^{ème} figurant dans le dossier du PPR approuvé)

Extrait au 1/20 000^{ème} de la carte réglementaire du PPR carrières approuvé

(pour toute localisation précise, il est recommandé de consulter la carte réglementaire au 1/5 000^{ème} figurant dans le dossier du PPR approuvé)

Extrait au 1/100 000^{ème} de la carte des aléas liés au retrait-gonflement des argiles







(pour toute localisation précise, il est recommandé de consulter la carte des aléas au 1/50 000^{ème})

6. Arrêtés portant ou ayant porté reconnaissance de l'état de catastrophe naturelle ou technologique

La liste actualisée des arrêtés est consultable sur le site portail www.prim.net dans la rubrique « Ma commune face aux risques »

CARTE DE L'ALÉA RETRAIT-GONFLEMENT DES SOLS ARGILEUX

DÉPARTEMENT DE LA SEINE-SAINT-DENIS

-  ALÉA FORT
-  ALÉA MOYEN
-  ALÉA FAIBLE
-  ZONE A PRIORI NON ARGILEUSE,
non sujette au phénomène de retrait-gonflement
sauf en cas de lentille ou de placage argileux local
non repéré sur les cartes géologiques actuelles
-  Limites communales
-  Limites départementales

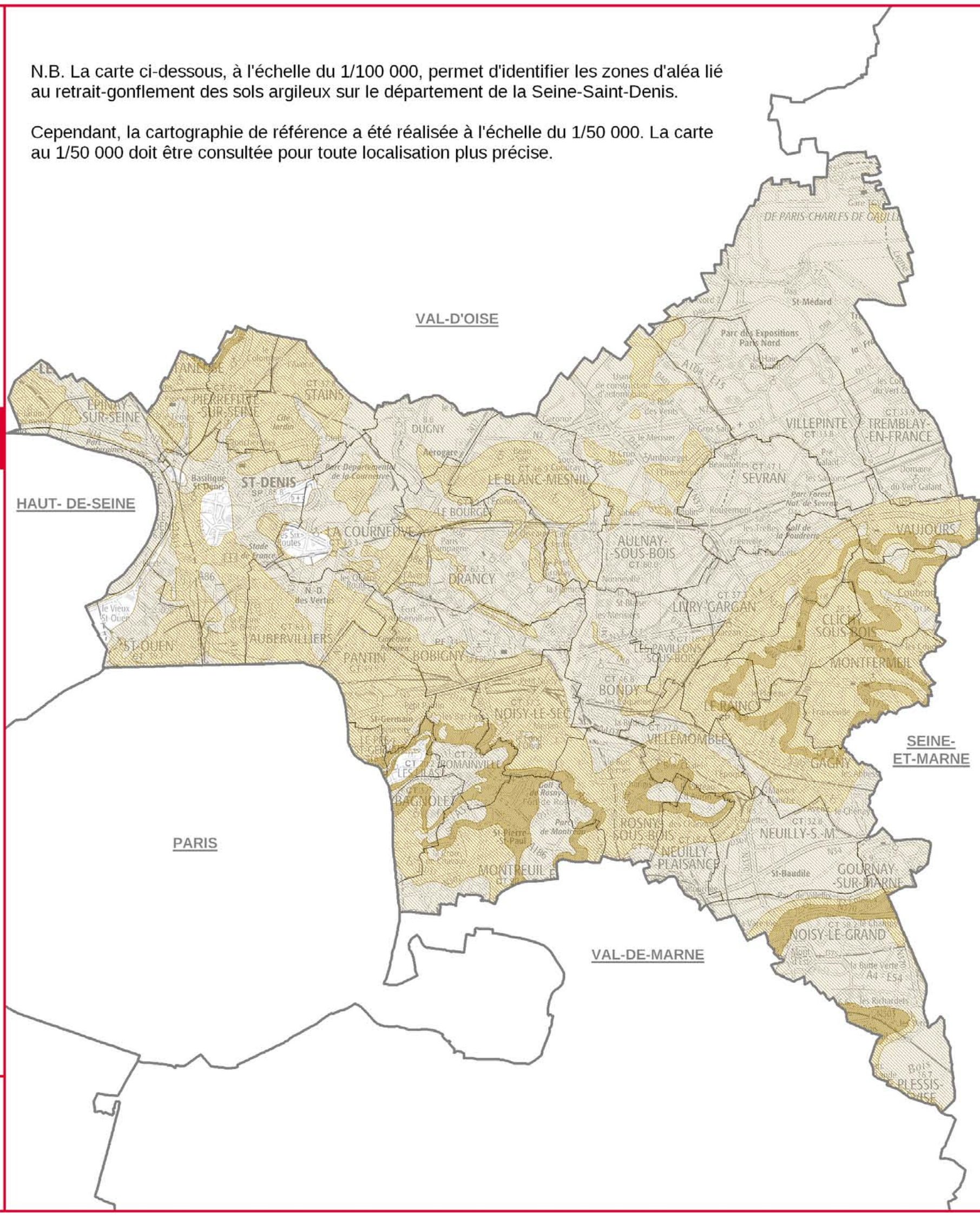

N.B. La carte ci-dessous, à l'échelle du 1/100 000, permet d'identifier les zones d'aléa lié au retrait-gonflement des sols argileux sur le département de la Seine-Saint-Denis.

Cependant, la cartographie de référence a été réalisée à l'échelle du 1/50 000. La carte au 1/50 000 doit être consultée pour toute localisation plus précise.

Sources

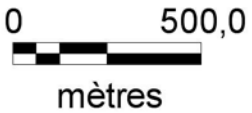
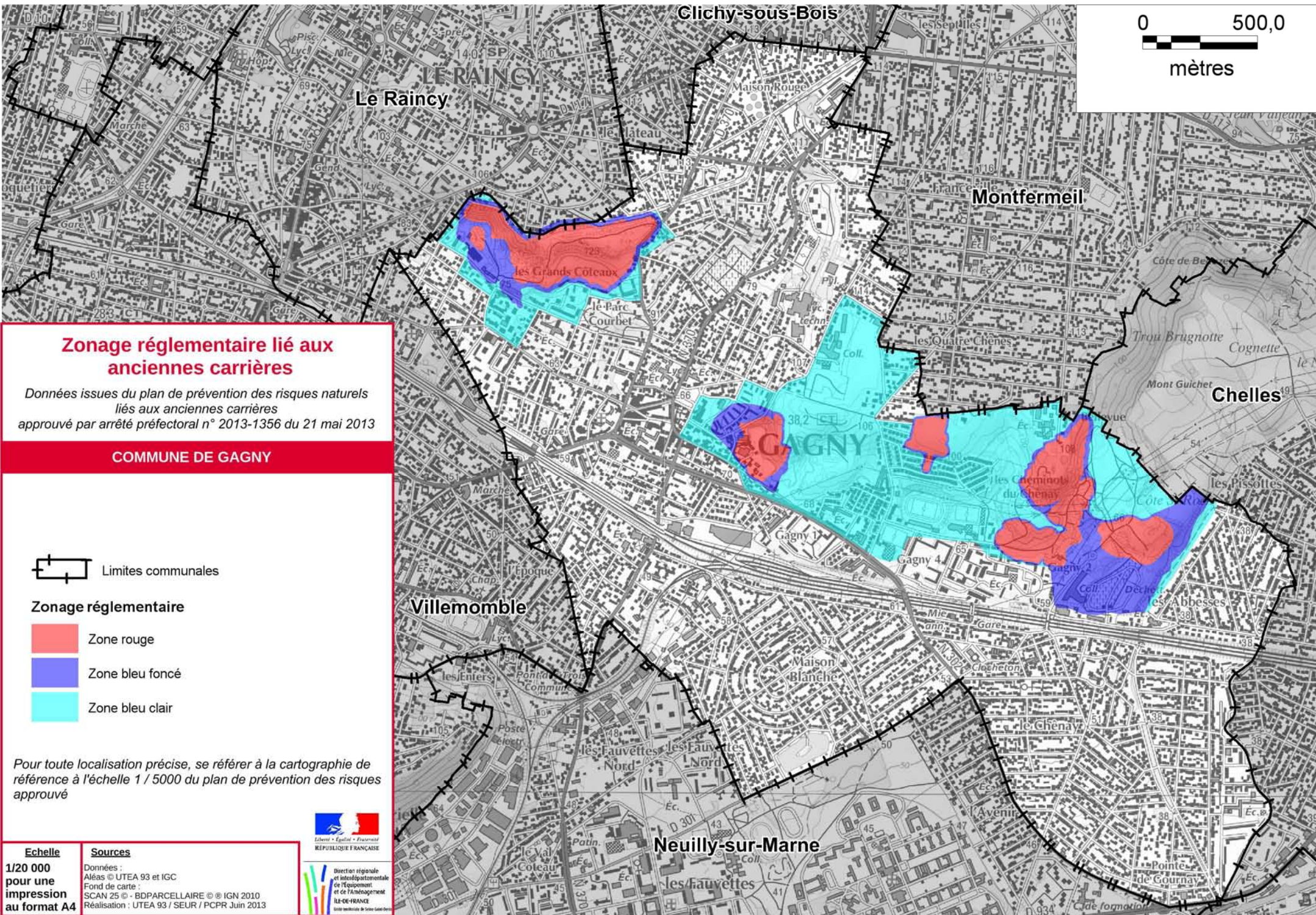

Zonage réglementaire lié aux anciennes carrières

Données issues du plan de prévention des risques naturels liés aux anciennes carrières approuvé par arrêté préfectoral n° 2013-1356 du 21 mai 2013

COMMUNE DE GAGNY

Limites communales

Zonage réglementaire

- Zone rouge
- Zone bleu foncé
- Zone bleu clair

Pour toute localisation précise, se référer à la cartographie de référence à l'échelle 1 / 5000 du plan de prévention des risques approuvé

Echelle
1/20 000
pour une impression au format A4



Sources
Données : Aléas © UTEA 93 et IGC
Fond de carte : SCAN 25 © - BDPARCELLAIRE © IGN 2010
Réalisation : UTEA 93 / SEUR / PCPR Juin 2013



PLAN DE PRÉVENTION DES RISQUES INONDATION PAR DÉBORDEMENT DIRECT DE LA MARNE

CARTE RÉGLEMENTAIRE

COMMUNE DE GAGNY

-  ZONES URBAINES EN ALÉAS FORTS ET AUTRES
-  ZONES URBAINES EN ALÉAS TRÈS FORTS
-  Limite communale

N.B. La carte ci-dessous, à l'échelle du 1/25 000, permet d'identifier les zones réglementaires du plan de prévention du risque inondation (PPRI) par débordement direct de la Marne.

Cependant, la cartographie de référence du PPRI de la Marne a été réalisée à l'échelle du 1/5000. La carte au 1/5000 du PPRI approuvé le 15 novembre 2010 par arrêté préfectoral n° 10-2696 doit être consultée pour toute localisation plus précise.

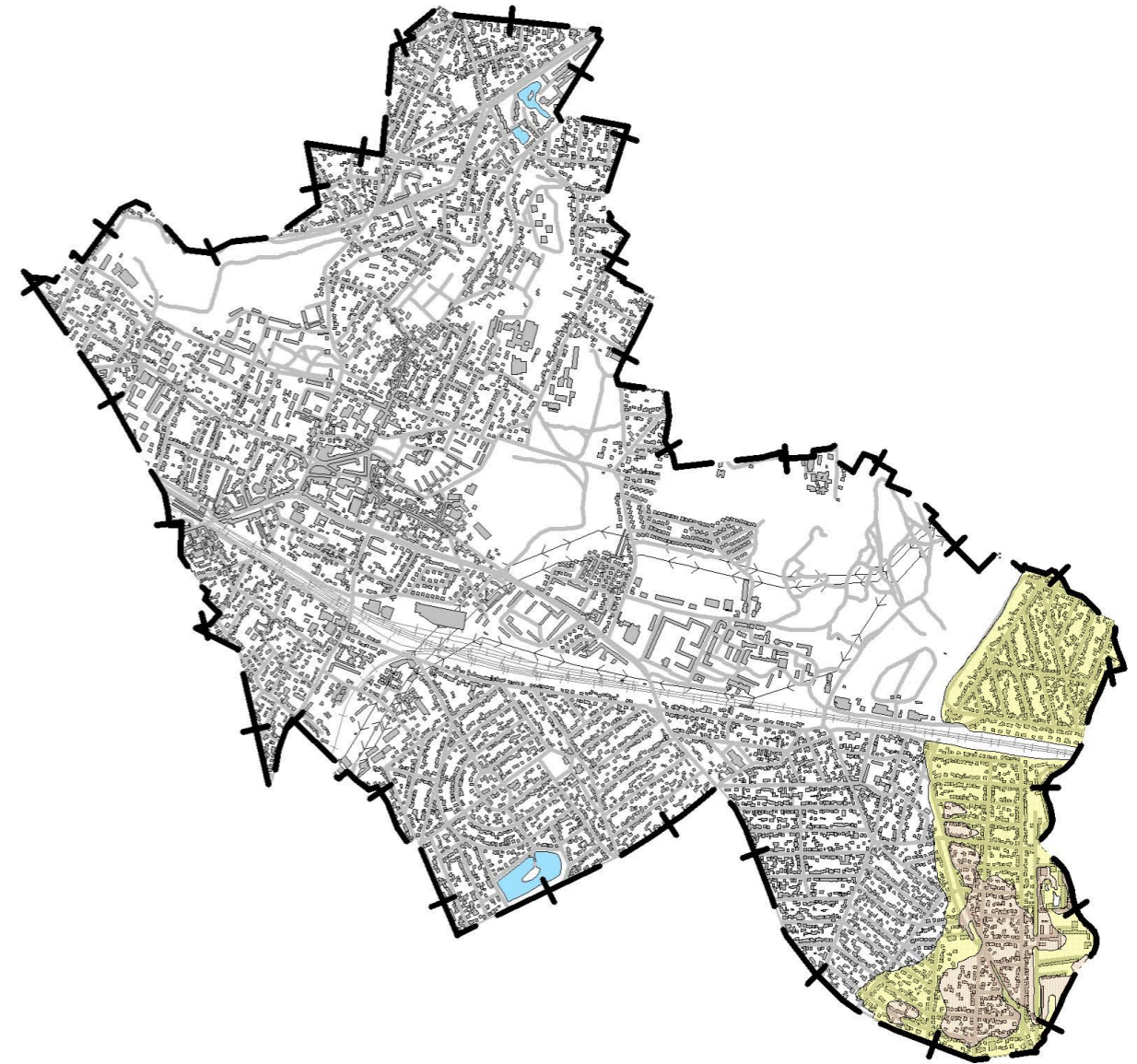

Echelle : 1 / 25 000

0 250 500 m

PPR approuvé le 15 novembre 2010

Sources

Données : Zonages réglementaires © UTEA 93
Fond de carte : BD TOPO PAYS © IGN 2002
Réalisation : UTEA 93 / SEUR / PCPR